Государственное автономное профессиональное образовательное учреждение
«Оренбургский государственный колледж»

КЛАССНЫЙ ЧАС

Тема: «Моя семья – моя Победа»

Куратор: Сафронова Н.В.

Студенты: Пантелеев А.А.

Хусаинов Т.М.

г. Оренбург 2015

Цель классного час:

- сохранение нравственных, патриотических и семейных ценностей.

Задачи классного часа:

- воспитывать уважительное отношение к семье, к людям, участвовавшим в войне,

- формировать гражданскую позицию,

- способствовать творческому развитию обучающихся.

План:

1. Вступительное слово (куратор).
2. Участие жителей Оренбурга в Великой Отечественной войне.
3. Мои родственники, участвовавшие в Великой Отечественной войне.

3.1 Пантелеев Илларион Семёнович.
3.2 Мосолов Михаил Афанасиевич.
3.3 Букаренко Михаил Ефимович.
3.4 Букаренко Ефим Нефёдович.
3.5 Кувшинов Григорий Степанович.
3.6 Кувшинов Степан Александрович.

4. Список литературы.

Ход классного часа

Да, можно выжить в зной, в грозу, в морозы,
Да, можно голодать и холодать,
Идти па смерть… Но эти три березы
При жизни никому нельзя отдать.
К. М. Симонов

Участие жителей Оренбурга в Великой Отечественной войне.

В 1945 году завершилась самая жестокая и разрушительная битва XX столетия – Великая Отечественная война. Достойный вклад в победу над фашизмом внесли жители Оренбургской (в то время Чкаловской) области.

Более четырехсот тысяч оренбуржцев ушли на фронт. Они отстаивали подступы к Москве, сражались под Ленинградом, на Курской дуге, участвовали в освобождении Европы от фашизма, штурмовали Берлин.

В битве за Сталинград храбро сражались корпуса и дивизии под командованием уроженцев Оренбуржья дважды Героя Советского Союза генерал-майора А. Родимцева и Героя Советского Союза В.Обухова.

Золотыми буквами в историю Сопротивления вписаны имена представителей нашей области Федора Полетаева, Василия Войченко, Якова Гордиенко, Семена Сапожникова.

История помнит отважную дочь Оренбуржья Римму Шершневу, предвосхитившую подвиг Александра Матросова, который уходил на фронт из Новосергиевского района Чкаловской области.

Всего за героическую борьбу с фашизмом высокого звания Героя Советского Союза удостоены 235 оренбуржцев. Только из числа выпускников Оренбургского летнего училища за период Великой Отечественной войны 220 удостоены звания Героя Советского Союза. Восьми офицерам, выпускникам училища, храбрейшим из храбрых, сражавшимся в годы Отечественной, это звание было присвоено дважды: И.С. Полбину (имя которого ныне носит Оренбургское летнее училище), Л.И. Беде, Г.Я. Бегельдинову, С.Д.Луганскому, В.Н. Осипову, И.Ф. Павлову, А.С. Смирнову и Е.П. Федорову.

В сражениях против фашистов 13 выпускников училища совершиливоздушные тараны, среди них единственная в мире женщина – ЕкатеринаЗеленко, имя которой присвоено недавно одной из звезд нашей галактики, 12повторили подвиг Николая Гастелло.

О массовом героизме оренбуржцев в боях за Родину свидетельствует итот факт, что свыше 65 тыс. уроженцев Оренбуржья, отважно дравшихся сфашистами, награждены орденами и медалями "За отвагу", в борьбе с врагамибыли награждены орденами и медалями 443 медсестры и сандружинницы.

Населению Белоруссии, западных областей Украины и Польши была хорошо известна кличка одного из командиров легендарного партизанского отряда –"Батя". Это был уроженец села Васильевка Октябрьского района Оренбургскойобласти, член большевистской партии с 1918 г. Г.М. Линьков. Боевые действияотряд Бати начал осенью 1941 г., многие месяцы он вел бои в тылу врага, неимея связи с большой землей. Батя отличался твердостью характера, быстротойреакции и оценки обстановки, смелостью. Благодаря этим качествам он вскоревозглавил действия 4 отрядов партизан на территории Белоруссии. И летели ввоздух железнодорожные мосты, прекращалось движение поездов на значительных участках пути, были сброшены под откос 32 эшелона с вооружением, фашистскими солдатами и снаряжением, на многие километры выводиласьтелефонно-телеграфная связь врага. Гитлеровцы бросали против отряда

Бативсе свои новые и новые полицейские команды, танки, самолеты, бронемашины,минометы и полки, однако, совершая героический переход на запад, отрядуходил от преследователей. Позднее, в 1943 г. (недолго побывав в Москве),Г.М. Линьков возглавил действие другого партизанского отряда под Брестом.Ему было присвоено звание Героя Советского Союза.

Всему миру известно имя нашего земляка Мусы Джалили. Егонесгибаемость и твердость, вера в победу над фашистами, презрение к смертии сегодня вызывают восхищение и глубочайшее уважение.

Героические страницы вписали наши земляки в движении Сопротивления.Имена Семена Сапожникова, Федора Полетаева, Василия Войченко, ЯковаГордиенко и многих других широко известны как символ отваги и не только внашей стране, но и во Франции, Польше и других странах Европы.

Более 16 лет не было известно имя одного из легендарных руководителейпартизанского движения на территории Польши. Многочисленные подвигируководителя этого движения хроника партизанской борьбы Гвардии и Армии Людовой связывала с именем "Саши". Лишь в 1960 г. достоверно былоустановлено, что отрядом, наводившем ужас на фашистов, завоевавшим любовь иподдержку польского народа, командовал бывший курсант летно-техническогоучилища Василий Войченко – уроженец села Калиновки Халиловского района Оренбургской области. В бою с фашистами 7 декабря 1944 г. "Саша" палсмертью героя.

К сожалению, более 185 тысяч человек не вернулись с полей сражений.

Их подвиги увековечены в названиях улиц, обелисках и памятниках, мемориальных плитах, установленных в городах и районах области.

В годы войны область стала регионом, где ковалась оборонная мощь страны.

В Оренбуржье были эвакуированы десятки предприятий, тысячи тонн оборудования. Все это в невиданно короткие сроки переводилось на военные рельсы.

Из Ленинграда вЧкалов поступило оборудование авиационного завода, завода по производству танков, а также паровозоремонтных предприятий из Великих Лук, Воронежа и Ворошиловграда. Часть цехов этих предприятий была переведена на производство боеприпасов. Из Харьковской области прибыл завод, выпускавший минометы и ремонтировавший артиллерийские орудия. Артель «Красный штамповщик» из Днепропетровска наладила производство гранат. На базе Чкаловского ликероводочного завода производилась взрывчатка, важнейшие детали для зенитной, наземной и морской артиллерии. Завод «Трактородеталь» им. Кирова выпускал осколочные мины. Паровозоремонтный завод построил 5 бронепоездов и два бронепаровоза. Половина из 25 фабрик и заводов г. Чкалова уже с начала октября 1941 года приступила к производству военной продукции, а к 1943 году объем валовой продукции промышленности области был увеличен более чем в 4 раза.

В обстановке небывалого морального и физического напряжения оренбуржцы сохраняли способность к состраданию и помощи. В годы войны край стал домом для 240 тысяч эвакуированных. На нашей земле они нашли не только крышу над головой, но и сердечное тепло и сопереживание. Среди них было немало людей, известных сегодня всей стране, а порой и всему миру, среди них Леопольд и Мстислав Ростроповичи, Аркадий и Борис Стругацкие. Величайшая самоотверженность оренбуржцев проявилась в развернувшемся движении внесения личных средств и сбережений в Фонд обороны. За годы войны жителями области собрано более 240 млн. рублей – все это и многое другое – убедительное свидетельство высокого патриотизма жителей нашего края.

Мои родственники, участвовавшие в Великой Отечественной войне.

Я расскажу про своих родственников, которые участвовали в Великой Отечественной войне. В войне участвовал мой прадед **<u>Пантелеев Илларион Семёнович</u>**, он родился в 1912 году в селе Беловка Сакмарсого района, был призван в 1941 году и пропал без вести в марте 1942 года.

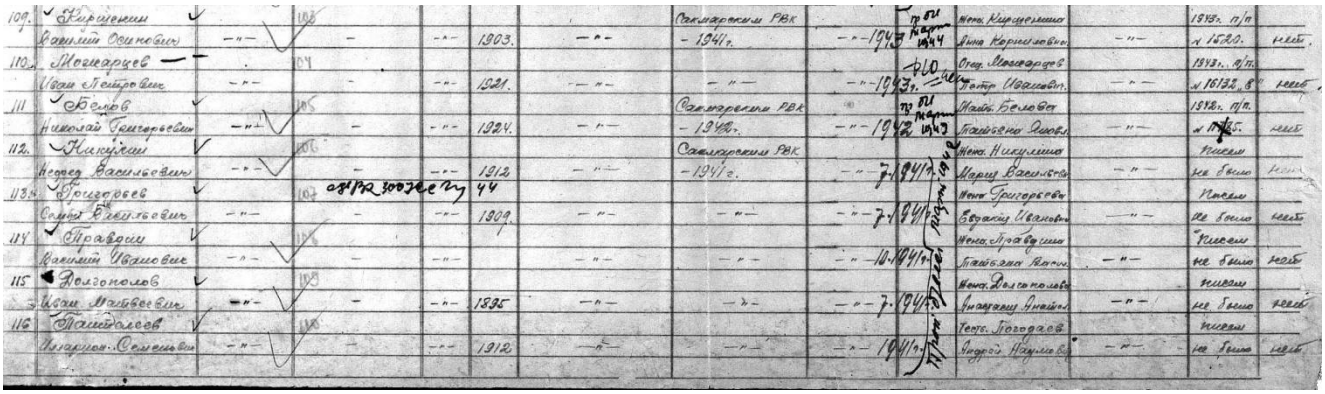

Книга памяти. Оренбургская область. Том 6

Также в войне участвовал мой прадед **<u>Мосолов Михаил Афанасиевич</u>**.

Когда началась Великая Отечественная Война, его не забрали на фронт, дали временную бронь, так как нужно было убирать урожай. В 1942 году бронь была снята. 6 мая 1942 года он был зачислен в 117-ый миномётный полк разведчиком-наблюдателем 1-ой батареи. Во время наступления 15 сентября 1942 года он был ранен осколком мины в левую ногу, как указанно в справке: «сквозное минно-осколочное ранение нижней трети левой голени с переломом обеих костей». Находился на лечении медсанбате, а потом был отправлен в г. Лысьва в эвакогоспиталь №3132, где находился на лечении с 26 октября 1942 года, по 2 апреля 1943 года. По окончании лечения был признан негодным к военной службе.

Мой прадед **<u>Букаренко Михаил Ефимович</u>**.

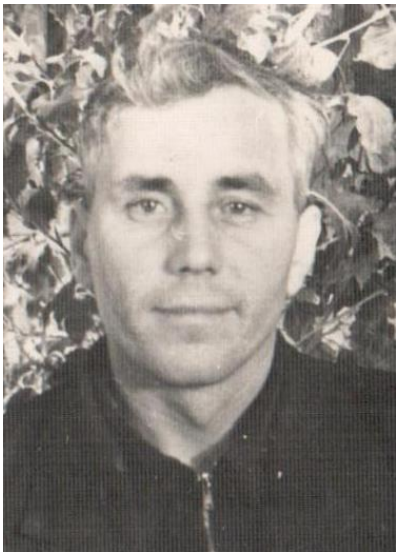

Родился в 1926 году в селе Солколовка, он не был призван на войну, так как был нужен на трудовом фронте, он работал трактористом, механиком, комбайнёром, а позже и кузнецом. Михаил с ранних лет, до старости трудился и был уважаем за качество выполняемой работы.

Отец Михаила **<u>Букаренко Ефим Нёфедович</u>** родился в 1895 году, в Оренбургскую область он семьёй приехал с Украины, был призван в 1941 году, попал в плен, 30 декабря 1942 года погиб в коцлагере Шталаг 301/Z (другое название Гросс-лазарет) г.Славута.

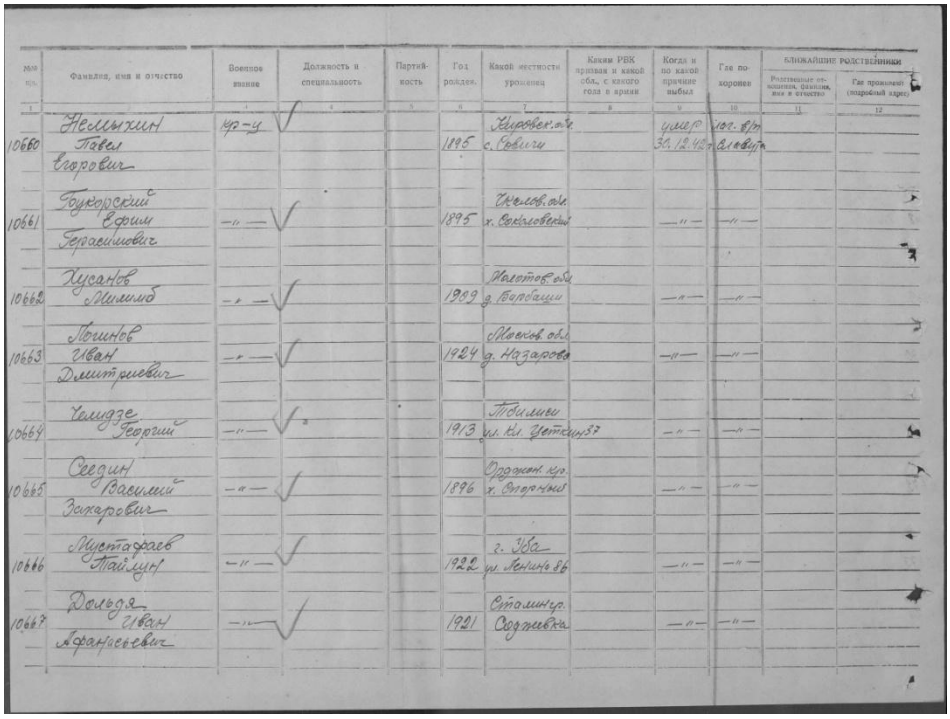

№№ п/п	Фамилия, имя и отчество	Военное звание	Должность и специальность	Партийность	Год рожден.	Какой местности уроженец	Каким РВК призван и какой обл., с какого года в армии	Когда и по какой причине выбыл	Где похоронен	Ближайшие родственники: Родственные отношения, фамилия, имя и отчество	Ближайшие родственники: Где проживают (подробный адрес)
1		2	3	4	5	6	7	8	9	10	11	12
10660	Немыхин Павел Егорович	кр-у	√		1895	Кировск. обл. с. Совичи		умер 30.12.42 г.	лаг. в/п Славута		
10661	Букорский Ефим Герасимович	—"—	√		1895	Чкалов. обл. х. Соколовский		—"—	—"—		
10662	Хусанов Мимимб	—"—	√		1909	Молотов. обл. д. Барбаши		—"—	—"—		
10663	Логинов Иван Дмитриевич	—"—	√		1924	Москов. обл. д. Назарово		—"—	—"—		
10664	Челидзе Георгий	—"—	√		1913	Тбилиси ул. Кл. Цеткин 37		—"—	—"—		
10665	Сеедин Василий Захарович	—"—	√		1896	Орджон. кр. х. Спорный		—"—	—"—		
10666	Мустафаев Тайлун	—"—	√		1922	г. Уба ул. Ленина 86		—"—	—"—		
10667	Дольдя Иван Афанасьевич	—"—	√		1921	Сталингр. Соджевка		—"—	—"—		

В списках коцлагеря прадед был помечен как Букорский Ефим Герасимович, остальное всё совпадало.

Мой прадед **Кувшинов Григорий Степанович**

17. Участие в боях и походах с 1. 1945 г. — 5. 1945 г. в Великой Отеч. войне

18. Боевые ранения, контузии, поражения не имеет

19. Правительственные награды медали: „За отвагу", „За взятие Берлина", „За освобождение Праги", „За победу над Германией"

20. Военная подготовка

Наименование школ и курсов	Продолжит. обучения	Дата и № приказа

— 5 —

21. Присвоение воинских званий и классности по специальности

Воинское звание, классная квалификация	Дата и № приказа
гв. ст. серж. м. сл.	

22. Военную присягу принял „5" июля 1942 при 15 зап. стрелк. полку (наименование части)

23. Дополнительные сведения

4-я военная типография. Зак. 424-62 г.

Формат А7 (80×115) | 1942 1. Год призыва | 1947 2. Год увольнения | Форма № 6

УЧЕТНО-ПОСЛУЖНАЯ КАРТОЧКА

к военному билету серии НП № 2398122

З. Ф. Кувшинов

И. Григорий О. Степанович

4. Наименование ВУС	№ ВУС	Код
Экипажи гусеничных плавающих бронетранспортеров	027	/
		/

I. Общие сведения

5. Время рождения „31" дек. 1923 г.

6. Национальность русский

7. Принадлежность к КПСС и ВЛКСМ беспарт.

8. Образование конч. 4 кл.

9. Гражданская специальность тракторист гус. тр.

10. Место работы к-з „Пугачи" электромонтер

11. Подготовлен в ДОСААФ по специальности

12. Семейное положение жена Состав семьи:

Родство	Фамилия, имя и отчество	Год рожден.
жена	Кувшинова Александ. Петровна	
дочь		1953 г.
дочь		1955 г.
дочь		1959 г.

Адрес семьи: Чернореченский с. Чернорочье

13. Решение призывной комиссии: годен к _____ службе и предназначен _____

14. Призван _____ РВК, _____ области

Явился в РВК для отправки в часть „___" _____ 19 г.

М.П.

Зам. Военком

15. Решение ПТК Флота: (звание, подпись)

— 2 —

II. Прохождение военной службы

16. Назначения и перемещения по службе

Наименование части	Должность	Дата назначения	№ приказа по части
Прибыл из РВК и зачислен в списки			
15 зап. стр. полк	курсант-стрелок	1.1942 г.	7.1942 г.
364 зап. стр. полк	ком. стрелк. отделения	7.1942 г.	9.1942 г.
87 танков. полк	ст. механ. водит. гусен. бронетранспорт.	9.1942 г.	11.1945 г.
94 армейск. мастерские	ст. оруд. мастер	11.1945 г.	3.1947 г.
Демобилизован на осн.			

— 3 —

Наименование части	Должность	Дата назначения	№ приказа по части
Ук. Президиума Верх. Сов. СССР от 4.2.1947 г.			
		22.3.1947 г.	

— 4 —

ЗА НАШУ СОВЕТСКУЮ РОДИНУ!

Слава нашей героической Красной Армии,
отстоявшей независимость нашей Родины
и завоевавшей победу над врагом!

И. Сталин.

Гвардии сержанту

Кувшинову Георгию Степановичу

За отличные боевые действия при освобождении городов.

1. Кельце – 15.1.1945г., 2. Пиотркув – 18.1.1945г.

3. Равич – 24.1.1945г. 4. при овладении г. Зоммерфельд

– 15.2.1945г. 5. при разгроме немцев Юго-Западнее

г. Оппельн – 22.3.1945г. 6. при овладении г. Дейссе – 24.3.1945г.

частям нашего соединения, в том числе и Вам Верховный Главнокомандующий Маршал Советского Союза товарищ **Сталин** *объявил благодарность.*

Поздравляю Вас и желаю дальнейших успехов.

КОМАНДИР ЧАСТИ

гвардии подполковник

У. Махнов

Кувшинов
Григорий
Степанович

ЗА ХРАБРОСТЬ, СТОЙКОСТЬ И МУЖЕСТВО,
ПРОЯВЛЕННЫЕ В БОРЬБЕ С НЕМЕЦКО-
ФАШИСТСКИМИ ЗАХВАТЧИКАМИ,
И В ОЗНАМЕНОВАНИЕ 40-ЛЕТИЯ
ПОБЕДЫ СОВЕТСКОГО НАРОДА
В ВЕЛИКОЙ ОТЕЧЕСТВЕННОЙ ВОЙНЕ
1941—1945 ГОДОВ
УКАЗОМ ПРЕЗИДИУМА
ВЕРХОВНОГО СОВЕТА СССР
от 11 марта 1985 г.
НАГРАЖДЕН ОРДЕНОМ
ОТЕЧЕСТВЕННОЙ ВОЙНЫ
II степени

Секретарь Президиума
Верховного Совета СССР

№ ордена 5993633

Ж № 598930

„ЗА ВЗЯТИЕ БЕРЛИНА“

2 МАЯ 1945 г.

Б № 343320

УДОСТОВЕРЕНИЕ

За участие в героическом штурме и взятии Берлина

гв. сержант

Кувшинов

Григорий Степанович

указом ПРЕЗИДИУМА ВЕРХОВНОГО СОВЕТА СССР от 9 июня 1945 года награжден медалью

„ЗА ВЗЯТИЕ БЕРЛИНА“

От имени ПРЕЗИДИУМА ВЕРХОВНОГО СОВЕТА СССР медаль вручена

5 февраля 194 7 года.

(должность, военное звание и подпись лица, вручившего медаль)

М. П.

„ЗА ОСВОБОЖДЕНИЕ ПРАГИ“

9 МАЯ 1945 г.

А № 273071

УДОСТОВЕРЕНИЕ

За участие в героическом штурме и освобождении Праги

гв. сержант

Кувшинов

Григорий Степанович

указом ПРЕЗИДИУМА ВЕРХОВНОГО СОВЕТА СССР от 9 июня 1945 года награжден медалью

„ЗА ОСВОБОЖДЕНИЕ ПРАГИ“

От имени ПРЕЗИДИУМА ВЕРХОВНОГО СОВЕТА СССР медаль вручена

194 г.

(должность, военное звание и подпись лица, вручившего медаль)

М. П.

„ЗА ПОБЕДУ НАД ГЕРМАНИЕЙ В ВЕЛИКОЙ ОТЕЧЕСТВЕННОЙ ВОЙНЕ 1941—1945 гг.“

УДОСТОВЕРЕНИЕ

За участие в Великой Отечественной войне

гв. сержант Кувшинов

Григорий

Степанович

указом ПРЕЗИДИУМА ВЕРХОВНОГО СОВЕТА СССР от 9 мая 1945 года награжден медалью

„ЗА ПОБЕДУ НАД ГЕРМАНИЕЙ В ВЕЛИКОЙ ОТЕЧЕСТВЕННОЙ ВОЙНЕ 1941—1945 гг.“

От имени ПРЕЗИДИУМА ВЕРХОВНОГО СОВЕТА СССР медаль вручена

194 г.

(должность, военное звание и подпись лица, вручившего медаль)

М. П.

Родился в 1923 году в селе Черноречье, с сентября 1942 по май 1945 года служил в 81-м танковом полку заряжающим, был командиром бронетранспортёра, имел звание старший сержант. Григорий прошёл всю войну, участвовал в освобождении городов: Кельце, Пётркув, Равич, Прага, дошёл до Берлина, был награждён медалями за отвагу, медалью за освобождение Праги, медалью за победу над Германией в Великой отечественной войне и медалью за взятие Берлина, а также орденом Великой Отечественной войны 2-й степени, имел благодарственное письмо от товарища Сталина.

Отец Григория **Кувшинов Степан Александрович**

Родился в 1892 году в селе Черноречье, в начале войны был призван по возрасту в трудовую армию.

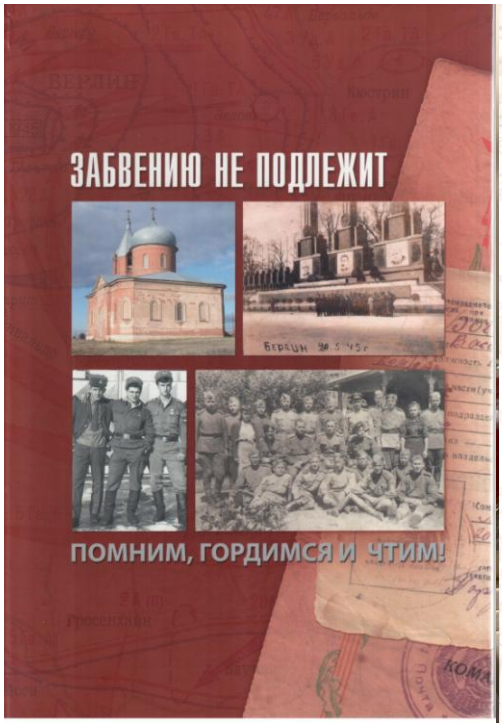

РЯБКОВА Александра Николаевна родилась 18 апреля 1942 года в селе Черноречье Оренбургского района Оренбургской области. Работала в колхозе имени Пугачева нормировщицей, диспетчером, секретарем Чернореченского сельского совета, продавцом П-Покровского сельпо, заведующей магазином, диспетчером автопарка подсобного хозяйства гелиевого завода. В настоящее время является пенсионеркой.

От автора

Бывший глава администрации МО Чернореченский сельсовет Александр Николаевич Митин давно задумал выпустить книгу памяти тех, кто пал смертью храбрых на полях нашей Родины, тех, кто вернулся и продолжал жить в селе Черноречье до самой смерти. Администрация совета поместила в газете «Чернореченский вестник», на сайте Чернореченского совета списки погибших и умерших чернореченцев, но только один Кувшинов А.Г. позвонил и спросил, почему нет фамилии деда в списках умерших. Это для меня послужило толчком проверить, а все ли чернореченцы внесены в списки погибших на мемориальной плите. При тщательном изучении выяснилось, что не записаны ещё 25 человек (есть ещё и те, о ком мы не знаем). Когда будете искать фамилии родственников, обратите внимание на две последние плиты мемориала. Есть фамилии и тех, кто к Великой Отечественной войне 1941-1945 годов не имеет никакого отношения. Оренбургский районный военный комиссариат о них сведений не имеет (несколько человек вообще проживали в Оренбурге, родственники записали, не подтвердив документально). Собранный мной материал в основном документальный, ведь доказательством участия в войне является военный билет или запись РВК. Слишком поздно решила писать книгу – последний участник войны, проживавший в селе Черноречье, Запасчиков Ю.А. умер 2 июля 2010 года.

Вот строчки из письма Юриковой (Вотинцевой) Нины Александровны: «Шура, здравствуй! Ты меня извини, но никакие эпизоды папиного рассказа о войне я не помню, всё вперемешку, а конкретно ничего. Ведь ты сама знаешь: наши родители работали с утра и до поздней ночи без выходных. Им было не до разговоров».

Собирая материал и фотографии моих односельчан – участников Великой Отечественной войны, погибших на фронтах, живших и умерших своей смертью в послевоенные годы, – слушаю скупые рассказы о них из уст родственников. Они как будто вновь возвращаются туда в те сороковые. С трепетом и любовью снимают со стен полуистлевшие фотографии своих мужей, отцов и дедов, прося обязательно вернуть, ведь это самое дорогое, что осталось от них.

Зачитанные фронтовые письма-треугольники... Корявый, но такой дорогой почерк: «Во первых строках своего письма спешу сообщить, что я жив-здоров, чего и вам желаю. Завтра идём в бой. Прошу тебя, береги детей». И всё, след простыл навсегда, будто и не было на свете этих людей.

Вот строчки одного письма: «Бабушка до последних дней ждала своих сыночков. Садясь за стол, она начинала плакать, приговаривая: "Я ем, а мои сыночки, может быть, где-то

Список литературы:

«Забвению не подлежит. Помним, гордимся и чтим!»/ Александра Рябкова. – Оренбург.

http://www.obd-memorial.ru/html/info.htm?id=6615626

http://kraeved.opck.org/kraevedenie/history/orenburje_godi_wow.php

http://orenburg.rodina.ru/novosti/statii/646-1236545696785